

2020年
令和2年
12月号

広報

たっこ



秋の黄色いじゅうたん

11月5日、田子幼稚園の園児が耕田寺を訪れ、黄色く色づいたイチョウの木の下で落ち葉あそびをしました。

[CONTENTS]

- 今月の話題…………… 2
令和元年度 まちの決算の概要と主な事業
- トピックス…………… 4
田子高校 郷土芸能と研究の成果発表
呼吸をあわせて～田子中学校合唱コンクール～ ほか
- お知らせ…………… 7
- 公民館情報…………… 10
田子ひとくるめや文化祭 ほか
- 図書館情報…………… 11
「クリスマスとお正月」特集
- 情報スクランブル…………… 12
学校の話 田子小学校 ほか

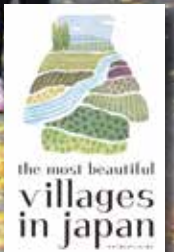

令和元年度 まちの決算の概要と主な事業

令和2年9月の町議会第3回定例会において、令和元年度一般会計及び特別会計の決算が承認されました。

令和元年度一般会計歳入歳出決算状況

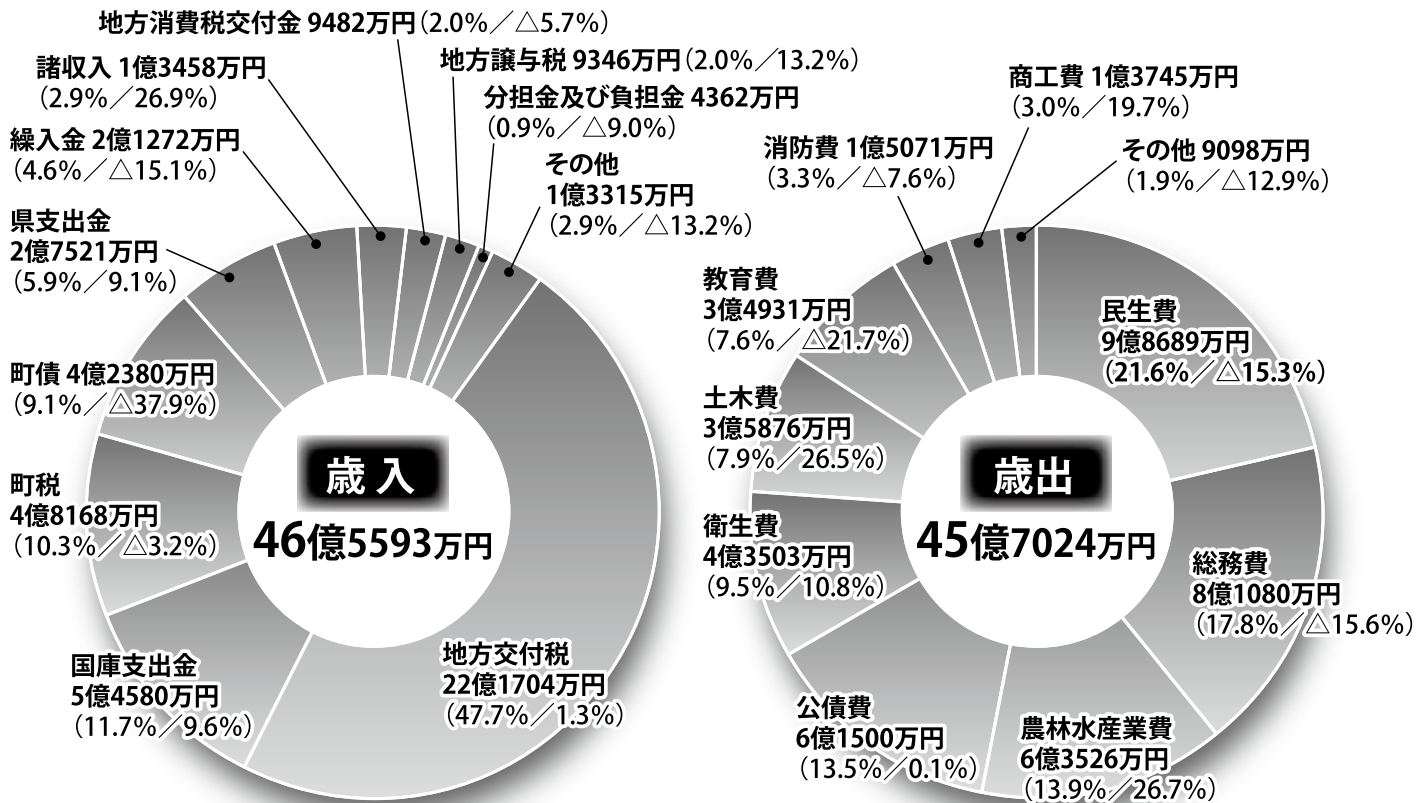

◆一般会計決算概要

一般会計の決算は、歳入総額が46億5593万4千円、歳出総額が45億7024万7千円で、差引856万8千7百円の形式収支(実質収支は8183万2千円)となりました。

歳入は、前年度対比2億430万5千円、4.2%の減額となりましたが、これは町債及び繰入金の減額が主な要因となっております。

一方歳出は、前年度対比1億7702万1千円、3.7%の減額となりました。主な要因は、タプコピアンプラザ改修事業及び田子保育園新設助成完了による、総務費及び民生費の減額などによるものです。

その他の行政経費についても、節減合理化に努めながら、産業経済の活性化、社会福祉等の充実、生活基盤の整備など、諸施策に関連する事務事業を展開しました。

◆令和元年度の主な実施事業(一般会計)

▼総務費

8億1080万8千円
戸籍、住民票交付などの町の基本的な業務からTCV関連事業、国際交流推進事業、選挙費、統計など幅広い事務事業に使われています。

▼タプコピアンプラザ及びTCV管理運営事業
9911万7千円

▼集会施設管理費
2022万9千円

▼国際交流推進費
1922万4千円

▼協働のまちづくり推進費
828万2千円

▼その他、電算推進事業、コミュニティ活動費など

▼民生費

9億8689万8千円
高齢者や身体障害者、児童などへの福祉施策に使われています。

▼高齢者福祉・医療費

2億8468万7千円

▼保育園等運営費

1億6985万7千円

●令和元年度 歳入歳出予算の各会計別決算概要

(単位:千円)

会計区分	予算現額	歳入		歳出	
		決算額	収入率	決算額	執行率
一般会計	4,844,848	4,655,934	96.1%	4,570,247	94.3%
特別会計	2,279,977	2,226,367	97.6%	2,158,939	94.7%
国民健康保険事業	852,906	816,692	95.8%	788,116	92.4%
後期高齢者医療	73,887	71,304	96.5%	69,766	94.4%
介護保険事業	967,292	967,143	100.0%	935,121	96.7%
町立田子診療所及び介護老人保健施設事業	385,892	371,228	96.2%	365,936	94.8%
合計	7,124,825	6,882,301	96.6%	6,729,186	94.4%

企業会計	水道事業	収益的収入		収益的支出	
		金額	収入率	金額	執行率
		161,685	95.8%	-	-%
		154,432	-	141,183	91.4%
		153,939	100.0%	-	-%
		231,622	-	230,762	99.6%

※予算現額は、令和2年度への繰越明許費を除いています。

▽子育て支援事業
6050万7千円

▽その他、児童手当支給費など

▽衛生費

4億3503万7千円

各種健診や予防接種、乳幼児医療、診療所等特別会計への繰り出しなどの保健衛生、ごみ処理対策などに使われています。

▽健康診査・予防接種事業
3142万2千円

▽診療所・老健施設特別会計繰出金
1億7031万5千円

▽三戸地区環境整備事務組合負担金
1億6098万7千円

▽その他、合併処理浄化槽設置事業、廃棄物不法投棄対策事業など

▽農林水産業費

6億3526万8千円

農林畜産業の振興対策や農地、山林等の保全などに使われています。

▽中山間地域等直接支払制度推進事業
3786万6千円

▽たつこにんにく振興対策事業
7404万7千円

▽6次産業化推進事業
787万9千円

▽その他、農業振興事業、農道整備事業、牧野管理事業など

▽土木費

3億5876万8千円

道路、河川、公園などの整備、維持管理に使われています。

▽道路新設改良事業
1億114万5千円

▽除雪費
2734万9千円

▽その他、道路維持管理事業、住宅管理事業など

▽消防費

1億5071万7千円

消防防災対策の充実などに使われています。

●令和元年度田子町各会計 決算審査意見書(要旨)

令和元年度田子町一般会計及び各特別会計歳入歳出決算書に基づき、関係諸帳簿及び証拠書類等を照合した結果、予算の執行については、効率的かつ適正な執行が行われていることを確認し、事業の執行についてもおおむね良好に進捗しており成果が認められました。収入未済額においては、歳入全般で減少傾向にあります。しかし、町全体の会計で見ますと、依然として収入未済額は大きな金額となっておりますので、滞納整理の推進と区市町村総合事務組合との連携を一層強化し、徴収の効果を上げるとともに適正な欠損処分処理を望みます。

次に、歳出面について、町税等の減少が進むなか、年々厳しさが昨今でありますので、健全かつ着実な財政運営を図るべく、歳出の抑制に努めなければならぬと思われまふ。よって、今後の事務事業の予算編成及び予算執行に当たっては、町財政健全化計画及び本町のおかれている現実への認識を深め、職責上の自覚を持って、行政上の効果を高めるよう努力していただきたいものであります。

特別会計に係る事業運営は、田子町国民健康保険、介護保険事業勘定、診療所・老健施設事業に係る経費が減少の傾向にあり、一般会計から繰出金依存度も軽減されてきています。これも予防医療事業の成果や、施設・備品等の適正管理など創意工夫に努力された結果であり、これからも続けてほしいと望みます。

以上をもちまして、令和元年度の決算審査報告といたします。

田子町監査委員
高沢靖直・北田騰

▽八戸広域消防費負担金
1億1584万3千円

▽その他、消防施設の維持管理、消防団の運営や防災対策事業など

▽その他、体育施設、学校給食センター等の運営など
1212万5千円

▽議会、労働、商工費など
7403万9千円

▽教育費

3億4931万8千円

小・中学校や幼稚園における教育、社会教育及びスポーツ振興などに使われています。

▽労働費(勤労者対策)
128万円

▽議会議費(町議会の運営)
7403万9千円

▽災害復旧費(町道ほか)
474万2千円

▽公債費(町債の償還)
6億1500万2千円

▽図書館運営事業
1億328万2千円

▽幼稚園及び小・中学校管理運営費
1億328万2千円

田子高校 郷土芸能と 研究の成果発表

(※写真1)

10月10日、田子高校の生徒がコミュニティ広場で、田子神楽とナニヤドヤラ・サイノ節を披露しました。広場には、保護者や地域の方が訪れ、生徒の勇壮かつ妖艶な演舞に魅了されました。広場では最後に輪踊りも行われ、ナニヤドヤラ保存会の会員や田子高校の卒業生も加わり、大きな輪となってナニヤドヤラとサイノ節を踊りました。

その後、農業者トレーニングセンターで行われたポスターセッションでは、将来の夢や興味のあることについて各自でテーマを決めて研究したものを模造紙にまとめ、来場者に発表しました。グラフや比較画像・動画を用いて趣向を凝らした発表に、来場者からは質問や感想が寄せられました。

呼吸をあわせて〜田子 中学校合唱コンクール

(※写真2)

10月10日、田子中学校体育館で「令和2年度校内合唱コンクール」が行われました。クラスごとに課題曲と自由曲の2曲を披露し、最優秀賞を目指して練習の成果を披露しました。

1年生は明るく元気いっぱい、2年生はきれいなハーモニーで、3年生は歌詞の意味を酌み取り、強弱を表現して歌い上げました。訪れた保護者からは、どのクラスへも大きな拍手が送られました。

結果は次のとおりです。

- ◎最優秀賞 3-A
- ◎優秀賞 2-A
- ◎優良賞 1-A
- ◎指揮者賞
坂本優稀(3-A課題曲)
白坂歩夢(3-A自由曲)

上郷小学校学習発表会

(※写真3)

10月11日、上郷小学校体育館で令和2年度学習発表会が行われ、日々の学習の成果や外国語活動、歌、マツト運動などについて発表しました。

1・2年生による「レッツゴー! たっこゆうびんきょく」では、生活科目での郵便局見学で学んだことや、郵便配達用バイクに乗せてもらった感想、手紙の出し方などについて発表しました。「上郷小子ども神楽」



みんなで食べよう! 超かんたん、野菜料理

かぼちゃのコロック風

(材料)

- かぼちゃ 150g、パン粉 大さじ1
- 牛乳 大さじ2、オリーブオイル 小さじ1
- 玉ねぎ 中1/6個、粉チーズ 小さじ1
- 豚挽肉 50g、塩こしょう 少々

(作り方)

- ①かぼちゃは火が通りやすい大きさに切り、耐熱容器に入れてラップをする。レンジ(600w)で5分加熱し、柔らかくなったら牛乳を加えてフォークでつぶす。
- ②別の耐熱容器に荒みじん切りにした玉ねぎ・豚挽肉・塩こしょうを入れて混ぜる。ラップをし、レンジ(600w)で2分加熱する。
- ③①と②を混ぜ合わせて耐熱皿にうつす。平らにならし、パン粉・オリーブオイル・粉チーズを順にふりかける。オーブントースターでこんがり焼き色がつくまで焼いたらできあがり。

- ★かぼちゃは抗酸化ビタミンのビタミンA・C・Eが豊富で、美肌効果や風邪予防を期待できます。
- ★ビタミンA・Eは脂溶性のため、油を含む食品と一緒に摂ると吸収率が高まります。

(地域包括支援課栄養士 岡崎)

レンジで簡単に作る「揚げないコロック」です。成形しないので時短になります。



(写真1)妖艶な舞を披露



(写真2)3年A組の発表

では、石亀神楽保存会の演奏にあわせて、堂々とした舞を披露しました。また、今年度は全校劇「ナマケロナマケロ」にも挑戦し、児童のコミカルな演技が会場の笑いを誘っていました。

しあわせのまちづくり 結婚祝い金贈呈式

(※写真4・5)

10月16日と30日、役場公室で「田子町しあわせのまちづくり結婚祝い金贈呈式」が行われました。この事業は、若者世代の夫婦が婚姻から継続して1年以上田子町に居住するなどの条件を満たした場合、夫婦に結婚祝い金を贈呈するものです。

贈呈式で山本晴美町長は、「仲の良い家庭を築き、末永くお幸せにお過ごしください」とあいさつし、祝い金を手渡しました。対象となったご夫婦は、「今後、イベントや行事に積極的に

参加して町と関わっていきたい」「これからも2人で5年、10年と頑張っていきたい」と抱負を話していました。今回で事業開始から52組目、今年度通算8組目の贈呈となります。今回対象となったご夫婦は次のとおりです。

▽田中駿太・南夫妻(七日市) ▽畠山英人・彰子夫妻(西館野) ▽小笠原薫・昌子夫妻(矢田郎)

田子幼稚園運動会

(※写真6)

10月17日、田子幼稚園庭で「令和2年度おやこやんどうかい」が行われました。親子競技「ちびでかトロの大冒険」では、親子で協力してどんぐりを運び、ネコバスになりきり仲良く走りまわりました。「よさこいソーラン」では、鳴子を持った園児が、かけ声とともに元気いっぱいによさこいを踊りました。また、

綱引きや玉入れなどの競技では、応援に駆けつけた小学生の児童も参加し、協力して勝利を目指しました。赤組白組に関係なく、園児たちは最後の一人がゴールするまで大きな声で応援していました。

祝 奥家弘さん100歳！ 敬老祝い金贈呈式

(※写真7)

10月23日、奥家弘さん(池振)の満100歳を祝い、せせらぎの郷で敬老祝い金贈呈式が行われました。贈呈式では山本町長が「本日はおめでとございます。長生きのお手本として、これからも元気にお過ごしください」とお祝いの言葉を述べました。また、奥家さんの通う、せせらぎの郷デイサービスの利用者からは花束が、職員からはくす玉と手作りケーキが贈られました。

奥家さんは大正9年10月



(写真3) 全校劇「ナマケロナマケロ」



(写真4) 対象となったご夫婦(10月16日)



(写真6) 親子競技「ちびでかトロの大冒険」



(写真5) 対象となったご夫婦(10月30日)

たっこまち地域おこし協力隊☆活動録

おうちでべごまつり

地域おこし協力隊の五十嵐です。先月、中止となったにんにくとべごまつりの代わりに「おうちでにんにくとべごまつり」と題して、田子牛のネット販売やドライブスルーでの田子牛の受け渡し、YouTube ライブの配信が行われました。コロナ禍で今



YouTube ライブ配信に私も参加しました

きることの最大限の取り組みを役場や実行委員の方々がやっているのを見ていて、町が変わろうとしているような活力を感じながら私もお手伝いをさせていただきました。ただ中止にするのではなく、今この状況でできることに全力で取り組む。前例のない取り組みに関係者の方々には頭を悩ませたと思いますが、べごまつりの新たなカタチが見えた良い企画だなあとサポートしながら感じていました。きっとべごまつりの第1回目も同じように前例のない中で知恵を絞り企画されたものが、今では1万5千人もの来場者がある祭りになったのだと思います。

「先人が作り上げた道を受け継ぎ、守っていく。それと同時に道を広げ、伸ばし、新たな道を作っていく。」この後述の部分が今の時代の田子町に必要なことなのだ今回感じました。

任期も折り返し地点を迎え、あと1年半。少しでも町の助けになれるよう、今後もまい進していきたいと思っています。

海の景色を満喫し健康ウォーク2020

(※写真①)

11月3日、季節ごとに町

生まれ。好き嫌いなく何でも食べ、ご自宅ではラジオを聴きながら過ごされているそうです。
田子町の100歳以上の方は奥家さんを含め5名となっています。

内外のルートを楽しめる「健康ウォーク2020」が開催されました。今年度最終回となる今回は、八戸市ポートアイランドを出発し、夢の大橋を渡り、館鼻公園や鮫駅を経由し蕪島神社を目指すルートで、はっするコース(約8・2km)とおきがるコース(約4・0km)に23名が参加しました。コースの途中に立ち寄った館鼻公園の展望台から漁港周辺を眺めたり、イサバ

のカッチャ像や鮫駅前のサメのモニュメントを記念に撮影したり、旅の思い出を記録しながらウォーキングする参加者もいました。出発当初は小雨の降る空模様でしたが、次第に天候も良くなり、ゴールの蕪島神社に到着する頃には快晴となりました。
ゴール後の昼食では、海鮮井といか墨ソフトクリームを味わい、完歩の疲れを癒やしました。



(写真7)奥家弘さんとご家族



(写真8)ゴールの蕪島神社で記念撮影

交通死亡事故ゼロ

3690日を目指しています!

12月は何かと慌ただしく、1年を通して交通事故の発件数が最も多い危険な月です。時間に余裕を持った行動をとるとともに、改めて交通安全の意識を高めましょう。



■ 発熱等の症状がある場合の受診について

感染症防止対策のため、発熱等の症状がある方は、受診の際、以下の点にご理解とご協力をお願いいたします。

- ・直接の受診はお控えください
- ・受診前にお電話でご相談ください



※医師の指示に従い受診していただくことになります。

問 田子診療所 ☎ 32-3171

■ 『田子町地域活性化商品券』の使用期限は令和3年2月28日までです お持ちの方は、お早めにご使用ください

町内の経済対策第2弾として、10月に配布した「田子町地域活性化商品券」は、既にお使いですか。

お手元にまだ使っていない商品券がありましたら、町内の登録業者（商店）で、お早めにお使いください。

詳しいことは、田子町商工会または役場住民課までお問い合わせください。



問 田子町商工会 ☎ 32-2177

問 役場住民課福祉給付グループ（田中） ☎ 20-7119

■ 東北電気保安協会からのお知らせ

◎ 照明器具の清掃はこまめに。

照明器具は清掃することで20%～30%明るくなります。



一般的な蛍光灯の寿命は7,000時間くらいです。蛍光灯の両端が黒ずんできたものは、取替え時期を過ぎているかもしれません。（夜間数時間の使用でしたら約2年、昼間も使うようでしたら1年を目安としてみてください。）

年末の大掃除と一緒に照明器具の清掃を行いましう。省エネにもつながります。また、新しいものに取り替える際には、高効率のLED照明にしましょう。

問 一般財団法人東北電気保安協会八戸事業所
☎ 0178-20-2270

■ 三戸地区衛生センターからのお願い

三戸地区衛生センター（し尿処理施設）では、例年12月初旬から年末にかけて、し尿、浄化槽汚泥の運搬量が非常に多くなります。今年も施設の処理能力を上回る搬入量が予想されることから、施設の安定した処理を維持するため処理能力の範囲内での受け入れといたしますので、この期間内にくみ取りを予定される方は、お早めにくみ取り業者にご相談ください。

問 三戸地区衛生センター ☎ 0178-75-1449

■ インフルエンザの予防接種はお済みですか？

町内の医療機関では個人負担1,000円で予防接種を受けることができます。積極的に予防接種を受けましょう。

◎ 助成対象は令和3年2月末日までに接種された方です。



また、町外の医療機関で接種された方はその費用の全額を支払ったのち、必要書類等を添えて2月末日までに、せせらぎの郷へ払い戻しの申請が必要です。



詳しいことは、地域包括支援課（せせらぎの郷）へお問い合わせください。

問 役場地域包括支援課健康増進グループ（せせらぎの郷）
（白板） ☎ 20-7100

■ 後期高齢者医療被保険者のみなさまへ

◎ 薬の飲み合わせにご注意を！

また、多くの種類の薬を処方されている方にご注意を！

複数の医療機関を受診されている場合、それぞれの医療機関では処方薬について適切に管理されていますが、全体で見ると同じ成分の薬が重複して処方されている場合等があります。

このように飲み合わせは避けるべきとされている薬を処方されている方や、複数の医療機関から多くの種類の薬を処方されている方へ、10月末頃にそのお知らせが届いておりますので、該当する方は、すべてのお薬手帳を持参し、かかりつけ医またはかかりつけ薬局にご相談ください。

◎ ～新たに75歳に到達した方へ～

（後期高齢者医療制度に加入する方の保険料の納め方について）

新たに75歳になられた方は、後期高齢者医療制度に加入することになります。誕生日までにご自宅へ保険証が送付され、誕生日から使用できます。



保険料は、年金からの天引き（特別徴収）が原則ですが、新たに後期高齢者医療制度に加入する方は、年金からの天引きが開始されるまで時間がかかるため、加入当初は納付書で納めていただくことになります。

口座振替を希望される場合は手続きが必要です。これまで国民健康保険税（料）を口座振替で納めていた方も、改めて手続きが必要です。

問 青森県後期高齢者医療広域連合
☎ 017-721-3821

問 役場住民課福祉給付グループ（田中） ☎ 20-7119

■ こころの相談窓口ネットワーク電話番号一覧

「もしあなたが悩みを抱えていたら、一人で悩まず、ぜひ、相談してください。」

「大切な人が悩みを抱えていることに気づいたら声をかけてみてください。」

青森県健康福祉部障害福祉課発行のパンフレットが全戸配布されましたら、家の中でいつでも見るところに下げなどしてご活用ください。

問 役場地域包括支援課健康増進グループ(せせらぎの郷)
(白板) ☎20-7100

■ 農地の借受希望者と、農地の貸付希望者を募集中～農地中間管理事業で有利に規模拡大を！～

公益社団法人あおもり農林業支援センターでは、県から農地中間管理機構の指定を受け、農地中間管理事業を実施しています。

この事業は、経営規模を縮小する出し手農家から機構(支援センター)が農地を借り入れ、公募に応募し公表された規模拡大する受け手農家に、まとまった農地を貸し付けるものです。受け手の公募は、機構(支援センター)のホームページに掲載するほか、産業振興課、農業委員会の窓口に応募用紙を用意しております。

農地の借受希望者及び貸付希望者について、随時募集中です。

詳細については、産業振興課、農業委員会、または支援センターへご相談ください。

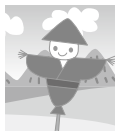

問 公益社団法人あおもり農林業支援センター
☎017-773-3131

問 役場産業振興課1次産業戦略推進グループ(袖村)
☎20-7115

問 田子町農業委員会(三田) ☎20-7120

■ 八戸圏域ウルシ造林事業登録者募集

漆の生産量の拡大を図るため、令和3年度から令和4年度にウルシ苗木の植栽を行う土地所有者、林業者及び林業者等の組織する団体を募集します。

▼補助内容 補助対象者が購入するウルシ苗木ごとに、その購入単価の1/2以内の額を合算した額

▼募集要件 八戸圏域連携都市圏域内(八戸市、三戸町、五戸町、田子町、南部町、階上町、新郷村、おいらせ町)で、自己が経営する山林において、0.1ha以上の植栽可能な土地を準備できる方

▼募集期間 随時受付

▼申込方法 必要書類を、持参または郵送にて役場産業振興課に提出してください。

問 役場産業振興課1次産業戦略推進グループ
☎20-7116

■ 無料弁護士相談のお知らせ

町では、下記の日程で第3回弁護士相談を実施します。

▼日時 令和3年1月8日(金)

午前10時から正午

▼会場 せせらぎの郷会議室

▼相談料 無料

▼形式 面談(30分以内) ※先着4名

▼弁護士 八戸シティ法律事務所 山口龍介弁護士

ご希望の方は事前予約をお願いします。ご予約の際事前に相談内容を確認いたします。

▼今後の予定 第4回 令和3年3月15日(月)

▼申込み・問い合わせ先

役場地域包括支援課包括ケアグループ(せせらぎの郷)
(横田) ☎20-7100



■ 12月はハラスメント撲滅月間です！！

青森労働局ではハラスメント対応特別相談窓口を開設します！働く人も、企業の担当者も、就職活動中の学生もご相談ください！

【青森労働局 ハラスメント特別相談窓口】

▼開設期間 12月1日(火)～令和3年3月31日(水)

▼受付時間 午前8時30分～午後5時15分
(土日祝日除く)

▼電話番号 017-734-4211

▼所在地 青森市新町2丁目4-25
青森合同庁舎8階



【働く人からの相談例】

○セクハラについて社内の相談窓口に相談したら「それくらいのことは我慢しろ」と言われた。

○育児短時間勤務をしていたら同僚から「あなたが早く帰るせいで、まわりは迷惑している」と何度も言われ、精神的に非常に苦痛を感じている。

○長時間にわたって、繰り返し執拗に叱られてつらい。

○妊娠を報告したら、事業主から「退職してもらおう」と言われた。

【企業の担当者からの相談例】

○妊娠・出産・育児休業に関するハラスメントの相談を受けたが、会社としてどうすれば良いのだろう。

○パワハラやセクハラ、妊娠・出産・育児休業・介護休業等に関するハラスメントの防止措置は、会社としてなにをする必要があるのだろう。

○会社として、妊娠等をした労働者に、このような取り扱いをしたら均等法に違反しますか？

問 青森労働局雇用環境・均等室 ☎017-734-4211

■ 年金を受給されている皆様へ 『年金生活者支援給付金制度』はご存じですか

年金生活者支援給付金は、消費税率引き上げ分を活用し、公的年金等の収入金額やその他の所得が一定基準額以下の方に、生活の支援を図ることを目的として、年金に上乘せして支給するものです。

受給は、下記の支給要件をすべて満たしている方が対象となります。



- (1) 65歳以上の老齢基礎年金の受給者である。
- (2) 同一世帯の全員が市町村民税非課税である。
- (3) 前年の公的年金等の収入金額※とその他の所得との合計額が879,900円以下である。

※障害年金・遺族年金等の非課税収入は含まれません。

詳しいことは下記にお問い合わせください。

問 八戸年金事務所 ☎ 0178-44-1742

問 役場住民課福祉給付グループ(田中) ☎ 20-7119

■ ふるさとへのUターンを応援 青森県合同移住フェア開催

青森県最大の移住イベント「青森県合同移住フェア」に田子町も参加予定です。このフェアでは、個別相談のほか、「転職」「住まい探し」「移住後のライフプラン」をテーマとした専門家による相談会や先輩移住者によるトークイベントなど、ふるさとへのUターンにまつわる様々な疑問にお応えします。

首都圏在住の青森県出身者の皆様のご参加をお待ちしております。

▼開催日時 令和3年1月9日(土) 午前10時～午後5時

▼開催会場 CIRQ 新宿イベントホール(東京都新宿区新宿3-33-1 IDC OTSUKA 新宿ショールーム8階)

▼お申し込み・お問い合わせ

青森県地域活力振興課 移住・交流推進グループ

☎ 017-734-9174

E-mail: ijukoryu@pref.aomori.lg.jp

☆詳しくは、青森県移住・交流ポータルサイト「あおもり暮らし」をご覧ください。



■ 技能試験一部休止のお知らせ

青森県運転免許センターでは各種技能試験を行っておりますが、冬期間は、積雪や路面凍結による事故等の危険性があるため、自動二輪免許、大型特殊免許(農耕車のみ)及びけん引免許(農耕車のみ)の技能試験は中止となります。

▼休止期間

令和2年12月1日から令和3年3月31日まで

問 青森県運転免許センター試験・教習所係

☎ 017-782-0081

■ 水道の凍結について

12月～3月にかけて、水道の凍結事故が多発します。水道が凍結すると、水が出なくなるだけでなく、凍結修理に費用がかかりますのでご注意ください。

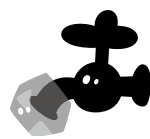

また、次のようなときは、水道の凍結の恐れがありますので、注意が必要です。

▽外気温がマイナス4℃以下になったとき。

▽おやすみ前や、旅行などで家を留守にするなど、長時間水道を使用しないとき。

▽真冬日(1日中外気温が氷点下の日)が続いたとき。

◎水道の凍結防止について

水道凍結への対策は、次のようなことがあります。

▽水抜き栓(白またはオレンジのハンドル)を回し、水抜きをしっかりとやる。

▽水道管の保温(保温材や毛布、タオルなどを水道管に巻き付ける)

●水抜きの手順

1. 蛇口がしまっていることを確認する。
2. 水抜き栓のハンドルを右に回す。(最後まで閉めてください。)
3. 蛇口を開ける。
4. 最後に蛇口に手を当て、吸い込まれる感じがすれば、水抜き完了となります。

※水抜き栓の場所

水抜き栓の場所は、台所・トイレ・洗面所・お風呂など各場所にあります。また、その中でも一目でわかるもの(蛇口付近)や床下、外付けの場合があります。目につかなければ、床にある蓋のようなものの中や家の外を探してみましょう。

◎水道が凍結した場合について

水道が凍結した時は、次のことをする必要があります。

1. ストーブ等の暖房器具を使って、室内をゆっくりと暖めましょう。
2. 露出している管(保温管などは取り外す)や、蛇口などにタオルを巻き付け、上からお湯をゆっくりかけると、水が出るようになります。

※解氷のため、蛇口などに直接お湯をかけたり、直火を当てたりしますと、破裂や火災の危険がありますのでご注意ください。また、熱湯ではなく、ぬるま湯(30℃～40℃程度)を使用してください。熱湯を使用しますと、蛇口や水道管の破裂の原因となります。

3. 解氷ができない、または破損してしまった場合は、水道業者に依頼してください。

※修理費用は、お客様のご負担となります。

問 役場建設課水道グループ ☎ 20-7118

■行事等に関するお問い合わせは、田子町中央公民館 (☎20-7070 担当：小林)
または上郷公民館 (☎33-1811) までお願いします。

田子ひとくるめや文化祭

10月24日・25日の2日間、田子ひとくるめや文化祭を中央公民館・農業者トレーニングセンター等で開催しました。

中央公民館では、健康に関する体験・PRコーナーを設けた健康クイズラリーに、小さいお子さんから大人まで参加し、楽しみながら健康に対する意識を高めていました。また、献血には今回もたくさんの方にご協力いただきました。

25日に行った「田子町将棋大会」では、参加した愛好者たちが一手一手じっくりと考えながら将棋の駒を指し、熱心に対局していました。

農業者トレーニングセンターでは、田子町文化協会や公民館講座作品展、児童・生徒美術展、そのほか各団体作品展など、どの作品も1年間の集大成としての力作が展示され、芸術に触れる2日間となりました。

中央公民館とトレーニングセンターの駐車場では、関係団体の出店に、それぞれお目当てのものを買い求める来場者でにぎわいました。

今回はステージ発表を無くすなど開催方法を変更して実施しましたが、久しぶりに行われた町のイベントにたくさんの方に来場していただきました。両日とも時折雨が降る肌寒い天気でしたが、休憩スペースでは購入したものを食べながらゆっくりと過ごす様子も見られました。

出展者・出店者の皆様ご協力ありがとうございました。来年もよろしくお願いたします。(文化祭担当)

田子神楽養成講座成果発表会

10月24日、中央公民館ホールで今年の総まとめとなる「田子神楽養成講座成果発表会」を開催し、保育園児、小学生、中学生の約30名の受講生が5演目(鶏舞・番楽・笠舞・傘舞・盆舞)を披露しました。

受講生の保護者たちが見守る中、子どもたちは講座で覚えた演目を披露し、その一生懸命に舞う姿に演目

が終わるたびに客席から大きな拍手が送られました。子どもたちが神楽の衣装に身を包み、ステージいっぱいには舞う姿は、かわいらしさとたくましさを感じさせました。

講座の指導に携わった田子神楽保存会技芸部の皆様ありがとうございました。(神楽講座担当)



番楽



盆舞

第47回新春書き初め大会

新しい年を迎え、あらたな気持ちで書き初めに挑戦しよう!

▽と き 令和3年1月7日(木)

▽ところ 中央公民館ホール

▽集合時間 午後1時までに会場へお集まりください。

みんなでチャレンジ 公民館講座のお知らせ

●習字講座

▽と き 12月2日(水) 午後7時～8時30分

▽ところ 中央公民館研修室

▽対象 大人の方

▽持ち物 習字道具(筆、硯、文鎮)
墨と半紙は公民館で準備します

●ヨガ健康講座

▽と き 12月10日(木)・24日(木)

午後6時30分～8時

▽ところ 中央公民館研修室

▽持ち物 ヨガマット(または大判タオル)
フェイスタオル

●生け花講座

▽と き 12月19日(土) 午後6時30分～8時30分

▽ところ 中央公民館研修室

▽参加費 花材料代1,000円前後

●フラワーアレンジメント教室

▽と き 12月1日(火)・22日(火)

午後7時～8時30分

▽ところ 上郷公民館

▽参加費 花材料代2,000円～3,000円

▽内容 1日 クリスマスアレンジ
22日 正月用アレンジ

※日程や内容に変更が生じることもあります。講座情報はその都度、TCVやチラシ等でお知らせします。

新型コロナウイルス感染防止対策により、各施設利用者にはその都度確認をを求める事項がありますので、ご理解・ご協力のほどよろしくお願いいたします。

図書館情報

「クリスマスとお正月」特集

●「クリスマスとお正月の本」展示と貸出

1年の締めくくり12月です。子どもたちにはクリスマス絵本や十二支のお話を、大人向けにはおもてなし料理・フラワーアレンジメント・リースなどの本とクリスマス音楽CDを集めて展示・貸出します。



- あきたれラルフのクリスマス
- さむがりやのサンタ
- おせちのおしょうがつ
- ルルとララの手作りスイーツ冬のお菓子
- クックパッドの美味しい厳選お持ちよりレシピ

- 定番おすしと飾り寿司
- おせち料理と季節のごちそう
- 四季の茶花を楽しむ／冬
- おしゃれな着物の髪型カタログ

●冬休み「読書マラソン」参加者募集

- ▽期間 12月19日(土)～1月7日(木)の7日間
- ▽対象 小学生以下の子ども
- ▽内容 期間中に何冊の本を借りて読むことができるか、自分の記録に挑

戦します。台紙に本の題名を書いてください。小さいお子さんは親子で参加できます。本をたくさん借りた人には賞状とプレゼントがあります。

●年末年始休館日のお知らせ

- ▽期間 12月27日(日)～1月5日(火)の10日間

利用者みなさまには大変ご不便をおかけしますが、どうぞご了承ください。

この期間中は「ブックポスト」には返却せず、1月6日(水)以降の返却をお願いします。

図書館おやすみカレンダー

2020							12月						
日	月	火	水	木	金	土	日	月	火	水	木	金	土
		1	2	3	4	5	6	7	8	9	10	11	12
13	14	15	16	17	18	19	20	21	22	23	24	25	26
27	28	29	30	31									

▼色が濃い日が休館日です。

2021							1月						
日	月	火	水	木	金	土	日	月	火	水	木	金	土
					1	2	3	4	5	6	7	8	9
10	11	12	13	14	15	16	17	18	19	20	21	22	23
24	25	26	27	28	29	30	31						

田子町立図書館(担当:川村)
☎20-7221

12月の図書館行事

- ▼12/2(水) 午前10時から
ブックスタート(せせらぎの郷)
- ▼12/16(水) 午前10時から
セカンドブック(せせらぎの郷)
- ▼12/27(日)～1/5(火)
年末年始休館日

図書館の開館時間

水～土 午前10時～午後6時
日曜日 午前10時～午後4時

図書館休館日

毎週月曜日・火曜日・祝日・第4木曜日(館内整理日)

新刊案内

●伝記

- ▽したたか総理大臣・菅義偉の野望と人生/289ス

●子育て

- ▽東大脳を育てる!読み聞かせ絵本100/佐藤亮子/019サ
- ▽頭がいい子の家のリビングには必ず「辞書」「地図」「図鑑」がある/379オ

●暮らし

- ▽素敵大人の暮らし方/590ス
- ▽ジジイの片づけ/沢野ひとし/597サ

●歴史・時代小説

- ▽襲大鳳/下巻/羽州ぼろ鷲組11/今村翔吾/913イ
- ▽偽計/禁裏付雅帳11/上田秀人/913ウ
- ▽乱癒えず/新・吉原裏同心抄3/佐伯泰英/913サ
- ▽ぱりとろ秋の包み揚げ/高田在子/913タ
- ▽本所おけら長屋15/畠山健二/913ハ

●ミステリー・警察小説など

- ▽銀齡探偵社/中山七里/913ナ
- ▽私を愛して下さい/西村京太郎/913ニ

●そのほかの小説など

- ▽ママナラナイ/井上荒野/913イ
- ▽かか/宇佐見りん/913ウ
- ▽三度目の恋/川上弘美/913カ
- ▽日没/桐野夏生/913キ
- ▽ハッピーライフ/北大路公子/913キ
- ▽ふたり、この夜と息をして/北原一/913キ
- ▽始まりの木/夏川草介/913ナ
- ▽滅びの前のシャングリラ/凧良ゆう/913ナ
- ▽風よあらしよ/村山由佳/913ム
- ▽自転しながら公転する/山本文緒/913ヤ
- ▽神さまの貨物/ジャン＝クロード・グランベール/953ク

●詩歌・エッセイなど

- ▽Joy at Work/近藤麻理恵/159コ
- ▽未来のサイズ/俵万智/911タ
- ▽かならず先に好きになるどうぶつ。/糸井重里/914イ
- ▽家族だから愛したんじゃなくて、愛したのが家族だった/岸田奈美/914キ

■警察署コーナー

年末年始の外出には注意しましょう



12月は忙しく、各家庭においてもお正月の準備など自宅を空ける時間が多く外出時に多額の現金を持ち歩くと思います。楽しいはずの年末年始に盗難の被害に遭っては気持ちのいいものではありません。

外出する際は

○自宅の玄関と勝手口の施錠の確実な確認

○外出先ではバッグを体から離さない、チャックを開けたままにしない

などを行い、盗難に注意し

■消防署コーナー



寒い季節になり、暖房器具などを使用する機会が多くなります。使用前に点検をして正しく安全に使用し次のことに注意しましょう。

○暖房器具の取扱

・ストーブなどの周りに燃えやすい物を置かないようにしてください。

・ストーブなどの上で洗濯物を乾かさないようにしてください。

・燃料を補給するときは、完全に火が消えてから行いましょう。

ましよう。

飲酒運転は重大な犯罪です

飲酒の機会も多いですが、運転者だけでなく、「運転する人にお酒を飲ませたり」「車を貸したり」「同乗すること」も飲

酒運転と同じく重大な犯罪です。職場や家庭でも飲酒運転を絶対に許さない環境づくりを心がけましょう。



皆さんは、タクシー代をケチって大きな代償を払いますか？

▼三戸警察署

田子警察官駐在所

☎32-3109

・燃料は、油の種類を確認してから補給しましょう。

○住宅防火対策

・火災を小さいうちに消すために、住宅用消火器などを設置しましょう。



・寝具、衣類及びカーテンからの火災の拡大を防ぐために、防災品を使用しましょう。

・逃げ遅れを防ぐために、住宅用火災警報器を寝室などの正しい場所に設置してください。

▼三戸消防署 田子分署

☎32-3104

12月の主な保健・介護予防事業予定表

1 (火) 特定健診結果説明会 (原交流センター) 午後2:00~3:00	16 (水) 特定健診・がん検診 (中央公民館) 午前7:30~9:00
生きがい倶楽部 (老人福祉センター) 午前10:00~午後2:30	17 (木) 特定健診・がん検診 (中央公民館) 午前7:30~9:00
親子健康相談 (田子中学校) 午後1:30~	「くらし」と「しごと」田子町無料相談会 (せせらぎの郷) 午後1:00~4:00
2 (水) 乳児健診 (せせらぎの郷) 午前10:00~	18 (金) 特定健診・がん検診 (中央公民館) 午前7:30~9:00
親子健康相談 (田子中学校) 午後1:30~	生きがい倶楽部 (上郷公民館) 午前10:00~午後2:30
4 (金) 生きがい倶楽部 (上郷公民館) 午前10:00~午後2:30	21 (月) 特定健診結果説明会 (せせらぎの郷) 午前9:00~11:30、午後2:00~4:30
6 (日) 特定健診結果説明会 (せせらぎの郷) 午前9:00~11:00	22 (火) 生きがい倶楽部 (老人福祉センター) 午前10:00~午後2:30
8 (火) 生きがい倶楽部 (老人福祉センター) 午前10:00~午後2:30	保健推進員学習会 (せせらぎの郷) 午前9:30~10:30
9 (水) 特定健診・がん検診 (上郷公民館) 午前7:30~9:00	23 (水) 予防接種 (せせらぎの郷) 午前10:30~正午
10 (木) 特定健診・がん検診 (上郷公民館) 午前7:30~9:00	高血圧予防教室 (せせらぎの郷) 午前10:00~正午
11 (金) 生きがい倶楽部 (上郷公民館) 午前10:00~午後2:30	24 (木) 糖尿病予防教室 (せせらぎの郷) 午前10:00~正午
14 (月) 特定健診結果説明会 (せせらぎの郷) 午前9:00~11:30、午後2:00~4:30	25 (金) 生きがい倶楽部 (上郷公民館) 午前10:00~午後2:30
15 (火) 生きがい倶楽部 (老人福祉センター) 午前10:00~午後2:30	ことばの教室 (田子保育園) 午前9:00~正午
特定健診結果説明会 (せせらぎの郷) 午前9:00~11:30	認知症予防教室 (せせらぎの郷) 午後1:30~3:30

町の人口

令和2年10月31日現在

世帯数/2140 (+2)
人口/5304 (-2)
男/2575 (-3)
女/2729 (+1)
() 内は前月比です

誕生

●西村心月 (知起・早織) / 上野
※ () 内はご両親、"/" のあとは行政区です

お悔やみ

●坂本リチ (90歳) 野面
●牛間木由雄 (88歳) サンモール
●土川亮三 (84歳) 川向
●千葉博美 (71歳) 清水頭
※ () 内は享年、() のあとは行政区です

TCV(田子町ケーブルテレビジョン) からのお知らせ

- ◎サポートセンター (月曜~金曜 午前9時~午後5時)
☎0120-557-759 (祝日を除く)
加入の申込・変更・廃止、ケーブルの移設などの際にご連絡ください。
- ◎故障受付 (24時間) ☎0120-262-750
テレビが映らない、などの故障時にご連絡ください。

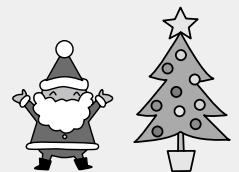

学校の話 田子小学校

●運動集会、頑張っています！

新型コロナウイルス感染症の影響を受け、1学期は、ほとんどの学校行事を中止や延期しなければならぬ中、本校では、ソーシャルディスタンスを保ちながら、体力づくりに力を入れてきました。

今年度は、「目標に向かって運動する子」の育成を目指し、運動集会の内容の工夫、マラソン・なわ跳びカードの活用、折り返し運動の工夫に取り組んできました。密にならないよう、全児童を2つの組に分け、天

気のいい日は校庭ではマラソンを、体育館では折り返し運動を、雨の日は、なわ跳びを行っています。

マラソンは、5分間で何周走れるかに取り組んでいます。5月の連休明けから走り始めましたが、最初は、あまり走れなかった子たち



も、半年間継続したことで、フォームがよくなり、走れる距離も伸びてきました。

先日行われた校内マラソン大会では、自己記録を更新する子たちが続出し、継続することの大切さを実感したようでした。また、100周達成した子たちへは、校長先生からご褒美シールがもらえるという特典もあり、103人の子たちが達成することができました。

冬季は、なわ跳びに力を入れていくことになりそうです。こちらもマラソン同様、2月に開催予定の校内なわ跳び大会に向け、カードを活用しながら取り組んでいます。

きたいと考えています。地域の皆様におかれましては、頑張る田子小学校児童にこれまでと変わらぬ温かいご支援・ご協力を賜りますよう、よろしくお願いたします。

(原稿・画像提供 田子小学校)

短歌

タップコピアン文芸

タップコブ短歌会 (代表 柳田麗子)

日暮れ時西の山々茜色南に旅立つ雁を見送る

手をつなぎ行って来ましょと幼等二人今は北と南の大学生に
新井田衣

朝夕の寒さ厳しく冬近し四季の移りはかけ足で来る

深山の不動の滝は何時迄も変らぬ水の元気が流れ
貝守多恵

遠からず降りくる雪の清しさを心に描き落葉掃き寄せる

用済みで素枯れしトマト木片隅に捨てられて尚その香を放つ
柳田麗子

編集後記

今回は、トピックスに掲載している「健康ウォーク2020」に参加しました。ゴールに到着するまで、今まさに魚を釣り上げた釣り人に拍手をしたり、公園を散歩中の方に「どこから来たんですか」と声をかけられてお話ししたり、名前を耳にしたことのある飲食店の前を通り、「あのお店ってここにあるんだ」という発見があったり、自分の足で歩いたからこそ体験できたことも多く、楽しみながら完歩することができました。

今年度の健康ウォークは今回が最終回でしたが、興味のある方はぜひ次の機会に参加してみたいかがでしょうか。

(広報担当 まつやま)



「日本で最も美しい村」連合 vol.10 (令和2年12月号)

今回は、「田子町美しいまちづくり推進計画」の基本目標2の施策3と4のアクションプランをご紹介します。

基本目標2 「田子育ち」の産業に誇りを持ち、自立した営みとにぎわいを生み出す

施策3 農家がこれから先も農業を
持続・発展させる仕組みをつくります。

施策4 田子でしか食べられないものを
提供する仕組みをつくります。

アクションプラン **16** 加工品づくり
地元で加工品を作れるようになる
農家が自ら加工品を作ろうと思えるように、加工施設整備の支援や加工品に関する研修会の開催を行います。

アクションプラン **19** 郷土料理の推進
田子の食材で作った郷土料理を食べられるようにする
若者世代にも郷土料理に親んでもらうため、食べられる環境の整備と料理のアレンジへの取り組みを推進します。

アクションプラン **17** 農産物の高収益化
競争力のある農産物を生産し、収益性を高める
農産物の収益性を高めるために、たっこにんにくの強化・良質な農産物の生産拡大・農産物の消費拡大を図ります。

アクションプラン **20** 田子町産食材の提供
田子で採れる食材を田子で販売・食べられるようにする
山菜等の田子で採れる食材を、安定的に供給・提供できるように、支援を行います。

アクションプラン **18** 新たな特産品の検討
田子牛・たっこにんにくに続く特産品を作れるか検討する
新たな特産品の開発のため、新規品目の栽培方法・技術取得の支援と新商品の開発・商品改善の支援を行います。

アクションプラン **21** 飲み物・スイーツの開発
にんにく料理に合う田子の特産品で作った飲み物やスイーツを開発する
にんにく料理に合う飲み物やスイーツを開発するため、商品開発の支援を行います。



次回は、基本目標3の施策1・2のアクションプランをご紹介します。

交通死亡事故ゼロ
7年達成!

10月24日に交通死亡事故ゼロ7年を達成し、11月6日、青森県庁で表彰式が行われました。表彰式には山本町長が出席し、青森県環境生活部の佐々木あつ子部長から表彰状が伝達されました。



今回の表彰に際し、三戸地区交通指導隊田子支隊の大羽澤正支隊長は、「街頭指導に立って7年間を振り返ると、町民の交通マナーが徐々に良くなってきていると感じます。改めて夕暮れ時・夜間の交通死亡事故防止にも努めていただきたいです」と話していました。

佐々木部長(左)と山本町長(右)

現在町では、「みろくの滝」と町オリジナル品種のにんにく「美六姫」にちなみ、交通死亡事故ゼロ3690日を目標にしています。歩行者・運転手ともにお互いへの思いやりを忘れず、3690日を目指しましょう。

はじめてのハッピーバースデー
令和元年11月に生まれた満1歳のお友だちです。



●飯原稜久ちゃん
R1.11.1 (原・男の子)
1歳たんじょう日おめでと♡よく笑うりくに家族みんなメロメロ。たくましく元気に育つてね!